БЮЛЕТИН

м. януари 2024

КМЕТЪТ ЛЮБОМИР ЦВЕТКОВ С ВЪЗРАЖЕНИЕ ДО МРРБ ЗА РЕЗУЛТАТИТЕ ОТ ПРОЦЕДУРАТА ЗА ИЗБОР НА СГРАДИ ЗА САНИРАНЕ

Кметът на Община Златица Любомир Цветков изпрати възражение до министъра на регионалното развитие и благоустройството Андрей Цеков и председателя на Комисията по регионална политика в Народното събрание Николай Нанков. Възражението е във връзка с публикувани списъци на одобрени, резервни и отхвърлени предложения за изпълнение на инвестиции по Процедура "Подкрепа за устойчиво енергийно обновяване на жилищния сграден фонд, Етап I". Община Златица е подала предложения за изпълнение на инвестиции за шест многофамилни жилищни сгради на обща стойност 5 881 000,31 лв. Отделните предложения са оценени с между 76 и 90 точки, в резултат на което попадат в резервния списък, публикуван на интернет страницата на МРРБ. С изпратеното писмо до МРРБ и Народното събрание, кметът на Община Златица **възразява срещу така обявените резултати от проведената процедура**.



За пореден път малките общини са силно пренебрегнати, а това неизбежно се отразява на качеството на живот и демографската криза. Освен това по-големите общини имаха възможност да санират многофамилни жилищни сгради през целия изминал програмен период по Оперативна програма "Региони в растеж" и ще имат такава възможност и през настоящия програмен период, което е една допълнителна несправедливост.

НОВИНИ

м. януари 2024

СРОКЪТ ЗА КАНДИДАТСТВАНЕ ПО ПРОЦЕДУРАТА ЗА САНИРАНЕ Е УДЪЛЖЕН

Обявен е нов прием по процедура BG-RRP-4.024 „ПОДКРЕПА ЗА УСТОЙЧИВО ЕНЕРГИЙНО ОБНОВЯВАНЕ НА ЖИЛИЩНИЯ СГРАДЕН ФОНД – ЕТАП II“, С ФИНАНСИРАНЕ ПО ЛИНИЯ НА МЕХАНИЗМА ЗА ВЪЗСТАНОВЯВАНЕ И УСТОЙЧИВОСТ.

КРАЕН СРОК ЗА КАНДИДАТСТВАНЕ ПО ПРОЦЕДУРАТА Е ДО 17:00 ЧАСА НА 10.02.2024 Г.

Допустими са всички многофамилни жилищни сгради, които се управляват по реда на Закона за управление на етажната собственост (ЗУЕС) , проектирани са преди 26 април 1999 г. и в които броят самостоятелни обекти са най-малко четири и принадлежат на повече от един собственик. Сградата следва да е жилищна и да е предназначена за постоянно обитаване, в която най-малко 60 на сто от нейната разгъната застроена площ се заема от жилища.

Кандидатстването задължително е в партньорство с общината, след подписано партньорско споразумение и подадено Заявление за участие от СС, ведно с всички изискуеми придружаващи документи.

ПРОДЪЛЖАВА ИЗПЪЛНЕНИЕТО НА ПРОЕКТ "ТОПЪЛ ОБЯД"



Всеки желаещ да кандидатства за включване в проекта може да попълни своите документи при специалист „Програми и проекти” в община Златица, пл. „Македония” No 1 от **понеделник – петък от 8:00 до 17:00ч.**

НОВИНИ

м. януари 2024

ПРЕМИНА ОБЩЕСТВЕНОТО ОБСЪЖДАНЕ НА ПРОЕКТА ЗА БЮДЖЕТ НА ОБЩИНА ЗЛАТИЦА



Обществено обсъждане на проекта за Бюджет на община Златица се проведе във всички населени места на общината. Той бе представен от кмета на общината Любомир Цветков и директора на дирекция „Обща администрация“ Анна Ланкова.

"Целта на общественото обсъждане е да се чуе мнението на гражданите, техните идеи и предложения. Общинската администрация ще се съобрази с тях и в съответствие с нормативните изисквания ще представи на ОбС един оптимален бюджет", подчерта кметът на община Златица Любомир Цветков. Анна Ланкова съобщи, че община Златица стартира годината с дефицит от местните приходи в размер на 688 000 лева. Този дефицит е в резултат на допълнителното финансиране на дейностите по чистотата и горите. Бюджетът на община Златица е в размер на 15 689 061 лева, от които държавата осигурява за делегирани държавни дейности 6 371 017 лева. Преходният остатък от държавни дейности е 2 703 511 лева.

Предвидените в бюджета приходи от местните дейности са 6 435 433 лева. Според г-жа Ланкова тези приходи са недостатъчни за издръжката на оперативните общински дейности. Тя припомни, че ОбС е отказал да разгледа предложението за увеличение на местните данъци и такси, въпреки че имаше одобрение от страна на гражданите.

НОВИНИ

м. януари 2024



Златица трябва да се възползва от всяка една възможност, която държавата предоставя за реализиране на проекти, коментира кметът Любомир Цветков. Това е причината, поради която в бюджета са залегнали значителни средства за проектиране – 40 000 лева за подмяна на водопровод и 20 000 лева за проекти в селата.

92 000 лева са предвидени за ремонт на уличната мрежа в град Златица, като намерението е тази сума да се увеличи. През тази година ще започне ремонта на детски площадки и закупуване на нови съоръжения.

В бюджета са предвидени средства за закупуване на техника за ремонт и поддържане на уличните платна. Ще бъдат закупени самосвал за 3,5 тона, фугорез и вибрационна трамбовка. От бюджета са обезпечени всички социални дейности. Продължава реализацията на социалните проекти „Лична помощ“, „Асистенска подкрепа“, „Грижа в дома“, „Топъл обяд“ и дейностите в Дневния център за деца и младежи с увреждания.

ПРЕКРАТЯВА СЕ ДОГОВОРА С ОПЕРАТОРА НА КОМПОСТИРАЩАТА ИНСТАЛАЦИЯ

През 2017 г. между община Златица и общините от Средногорието е подписано Споразумение за партньорство във връзка с реализирането на проект за депониране на отпадъците. През 2018 г. е сключен договор за предоставяне на безвъзмездна финансова помощ по оперативна програма Околна среда за изграждане на компостираща инсталация и на инсталация за предварително третиране на битови отпадъци на територията на община Златица и общини партньори Антон, Копривщица, Мирково, Пирдоп, Чавдар и Челопеч на стойност над 6.6 милиона лева.

НОВИНИ

м. януари 2024

В края на юни 2022 г. тогавашният кмет на община Златица обявява обществена поръчка за избор на оператор за експлоатация, мониторинг и поддръжка на инсталацията на стойност 8 273 900лв.
В документацията към обществената поръчка са посочени максималните прогнозни единични стойности за предоставяне на услугата:

- 149,46 лв. максимална единична стойност за предварително третиране на 1 тон отпадък;
- 114,66 лв. максимална единична стойност за разделно събиране и извозване на 1 тон зелени и/или биоразградими отпадъци;
- 52,68 лв. максимална единична стойност за компостиране на 1 тон отпадък;

100 лв. максимална единична стойност за 1 сервизен час за следгаранционно поддържане.

На **16.12.2022** г. е сключен Договор с изпълнител ДЗЗД „Компост Средногорие", който е със срок от 5 години и започва да тече от датата, на която техниката и съоръженията са предадени. В Договора е определено, че в единичните цени са включени всички разходи и разумна печалба на оператора на инсталацията за изпълнение на всички дейности.

След реализацията на редица работни срещи през месец ноември и декември 2023 г. с новото ръководство на община Златица, става ясно, че операторът не е експлоатирал ефективно инсталацията. Оказва се, че не са постигнати заложените в договора стойности за количество депониран отпадък и рециклируеми материали, именно затова и общините-възложители не са заплащали договорената в договора компенсация.

НОВИНИ

м. януари 2024

На 3 януари 2024 г. в община Златица е получена покана за доброволно изпълнение по договора, с която операторът претендира заплащане компенсация по договора за периода от юни 2023 до ноември 2023 г. в три дневен срок от получаването ѝ.

На 16 януари 2024г. се проведе среща за предаване на компостиращата инсталация от оператора на общините от Средногорието. В момента се извършва оценка на състоянието на оборудването и предстои подписване на приемо-предавателен протокол за окончателно предаване на инсталацията. Предстои да се вземе решение кой и как ще оперира с инсталацията.

ИНФРАСТРУКТУРНИ ПРОЕКТИ С ФИНАНСИРАНЕ ОТ МИНИСТЕРСТВО НА ФИНАНСИТЕ

Инфраструктурните проекти, финансирани от Министерство на финансите за следващите две години:

-- Реконструкция и доизграждане на част главен клон I, III и IV от ниската зона на водопровода на гр. Златица. Преходен обект от 2022 г. за 812 835 лева.

-- Доизграждане и реконструкция на Главен канализационен колектор II етап и реконструкция на съпътстващата водопроводна мрежа в гр. Златица на стойност 2 588 717 лева.

-- Реконструкция на улици в гр. Златица за 2 485 200 лева.

НОВИНИ

м. януари 2024

Проектът "Реконструкция на улици в гр. Златица, община Златица" е на стойност 2 485 200 лв. и ще бъде осъществен на два етапа.

ЕТАП 1

Ул. „Оборище" – Етап 1, от км. 0+370,00 до км. 0+501,00

Разглежданият участък започва от кръстовище с улица „П. Хитов" и завършва при кръстовище с ул. „Х. Самарджиев". Предвижда разваляне на всички бордюри и тротоари и направа на нови. Всички тротоари ще са с бетонови плочи 40/40/5см а бордюрите ще са с размер 15/25/50.Във всички участъци където бордюра ще е понижен тротоара ще е с настилката за входове и гаражи. В участъците където липсва масивна ограда или сграда в края на тротоара се предвижда поставянето на бордюр 8/16. Проектните нива на бордюрите са съобразени с нивелетата по която в бъдеще ще бъде реконструирана пътната настилка на улицата в този участък. Дължина на участъка – 131,00м. Площ на тротоарната настилка – 470,00м². Площ на асфалтова настилка за възстановяване – 26,00м².

Ул. „Нено Гугов" – от км. 0+000,00 до км. 0+382,00

Разглежданият участък започва от кръстовище с ул. „Козлодуй" и завършва на кръстовище с ул. „Кашана". Предвижда се разваляне на съществуващата настилка и направа на нова. Всички съществуващи тротоари и бордюри ще бъдат разрушени. Предвижда се направата на нов бетонов бордюр 15/25/50 по цялата дължина на улицата вляво и вдясно, и изграждане на нов тротоар от км 0+000 до км 0+130 и от км 0+215 до км 0+382 вдясно, както и от км 0+160 до км 0+382 вляво.
Предвижда се направата на нова пътна настилка на всички кръстовища. За отводняване на улиците се използва наличната отводнителна система. Чрез надлъжния и напречен наклон на настилката и тротоарите водата се отвежда до бордюрите и оттам се отвежда в дъждоприемни шахти.
Дължина на участъка – 382,00м. Площ на тротоарната настилка – 917,00м²
Площ на асфалтова настилка – 2328,00м²

НОВИНИ

м. януари 2024

Ул. „Генерал Гурко“ – от км. 0+000,00 до км. 0+318,00

Разглежданият участък започва от кръстовище с ул. „Юрий Гагарин“ (РП II-37) и завършва на кръстовище с ул. „Медет“. За участъка от км 0+000 до км 0+100 се предвижда заравняване на съществуващите тротоари с трошен камък, полагане на пясъчна подложка и нови тротоарни плочи. По останалата част от улицата се предвижда разваляне на съществуващите тротоари и бордюри (ако има такива) и направата на нов бордюр 15/25/50 и тротоар от бетонови плочи 40/40/5см. Предвижда се направата на нова пътна настилка на всички кръстовища. За отводняване на улиците се използва наличната отводнителна система.
Чрез надлъжния и напречен наклон на настилката и тротоарите водата се отвежда до бордюрите и оттам до дъждоприемни шахти.
Дължина на участъка – 318,00м. Площ на тротоарната настилка – 1109,00м^2. Площ на асфалтова настилка – 1929,00м^2

Ул. „Захари и Мария Сергееви“ – от км. 0+000,00 до км. 0+310,00

Разглежданият участък започва от кръстовище с ул. „Юрий Гагарин“ (която съвпада с трасето на републиканския Път II-37) и завършва на кръстовище с ул. „Медет“. Предвижда разваляне на съществуващата настилка и направа на нова такава. По цялата дължина на улицата има бетонови бордюри и тротоари, които ще се запазят с изключение на широкия асфалтов тротоар от км 0+274 до км 0+307 от който се предвижда да се ремонтира ивица с широчина 2м след бордюра.
Предвижда се фрезоване и полагане на два асфалтови пласта на входовете при км 0+063, км 0+132 и 0+195 както и на кръстовището с ул. „Драва“ при км 0+160. За всички останали кръстовища и джобове за контейнери за смет се предвижда развалянето на съществуващата настилка и направата на нова такава.
За отводняване на улиците се използва наличната отводнителна система.
Дължина: 310 м. Площ на асфалтовата настилка: 1862,00 м^2. Площ на асфалтов тротоар: 62,00 м^2.

НОВИНИ

м. януари 2024

Ул. „Мегет“ – от км. 0+000,00 до км. 0+619,00

Разглежданият участък започва от кръстовище с улиците „Юрий Гагарин“ (която съвпада с трасето на републиканския Път II-37) и „Тополница“ и завършва на кръстовище с улица „Захари и Мария Сергееви”. Предвижда направа на нова пътна настилка, както и направата на такава на всички кръстовища.
По цялата дължина на улицата ще бъдат изграден нов тротоар и в бордюр 15/25/50. За отводняване на улиците се използва наличната отводнителна система.
Дължина: 619 м. Площ на асфалтовата настилка: 5395,00 м². Площ на тротоарната настилка: 3310,00 м².

ЕТАП 2
Ул. „Оборище“ - Етап 2, от км. 0+000,00 до км. 0+370,00

Разглежданият участък започва от кръстовище с улици „Васил Левски“ и „Гълъбец“ и завършва при кръстовище с ул. „П. Хитов“. В настоящия проект се предвижда разваляне на всички бордюри и тротоари и направа на нови. Всички тротоари ще са с бетонови плочи 40/40/5см а бордюрите ще са с размер 15/25/50.
Във всички участъци където бордюра ще е понижен тротоара ще е с настилката за входове и гаражи, тези участъци са показани на геометричното решение. В участъците където липсва масивна ограда или сграда в края на тротоара се предвижда поставянето на бордюр 8/16.
Проектните нива на бордюрите са съобразени с нивелетата по която в бъдеще ще бъде реконструирана пътната настилка на улицата в този участък.
Дължина на участъка – 370,00м. Площ на тротоарната настилка – 1061,00м². Площ на асфалтова настилка за възстановяване – 66,00м².

НОВИНИ

м. януари 2024

Ул. „Опълченска“ – от км. 0+000,00 до км. 0+448,50

Разглежданият участък започва от кръстовище с ул. „В. Болчев“ и завършва при км 0+448.5 по ул. „Опълченска“. Предвижда направа на нова пътна настилка. Бордюрите, които са в лошо състояние ще бъдат заменени с нови. Края на тротоарите завършва с бетонов бордюр 8/16/50 с изключение на случаите когато дворищната регулация завършва с масивна ограда. Предвижда нова пътна настилка на всички кръстовища.
За отводняване на улиците се използва наличната отводнителна система.
Дължина на участъка – 448,50 м. Площ на тротоарната настилка – 1362,00м²
Площ на асфалтова настилка – 2632,00м²



НОВИНИ

м. януари 2024

ДАНЪЧНА КАМПАНИЯ 2024

Започна кампанията по събиране на местни данъци и такси в община Златица за 2024 г. В страницата на общината можете да проверите своите задължения и съответните банкови сметки. Срокът за плащане с отстъпка от 5% при условие, че е платена дължимата сума за цялата година за данък върху недвижимите имоти, такса битови отпадъци, данък върху превозните средства е 30 април 2024 г.

СОЦИАЛНИЯ ПАТРОНАЖ В ЗЛАТИЦА ПОЛУЧИ НОВ АВТОМОБИЛ

Над 150 жители на община Златица, които ползват услугите на домашния социален патронаж, ще получават доставка на храна и с чисто нова кола „Рено експрес“, дарение от Елаците-Мед АД. Дарението е в рамките на Благотворителна програма Българските добродетели.

„Това е благородна кауза, която община Златица осъществява съвместно с Елаците-Мед АД. Благодаря на всички вас за дългосрочното сътрудничество и се надявам то да продължи и в бъдеще“ - подчерта кметът на община Златица инж. Любомир Цветков. Той връчи благодарствен сертификат на изпълнителния директор на Елаците-Мед АД инж. Драгомир Драганов.

Доставките за възрастните хора ще продължат и със сегашните две коли, като се обхващат и селата Карлиево, Църквище и Петрич.





НОВИНИ

м. януари 2024

Уред за отопление с мощност 6 kWh беше осигурен за специализирания пътнически микробус за хората с увреждания в община Златица.
Така потребителите на тази услуга ще могат да пътуват по-комфортно в зимните условия. Специализираният пътнически микробус за хората с увреждания е част от работата на общината за създаване на удобна и достъпна градска среда.







Във водите на Спасово кладенче за спасяването на кръста се хвърлиха деветима смелчаци.
Кръстът извади Спас Чернев, който получи поздравления и награда от кмета на община Златица Любомир Цветков. Кметът поздрави златичани с Йордановден и специално именика отец Йордан, като от името на общинската администрация му връчи скромен подарък.

НОВИНИ

м. януари 2024

Навръх Бабин ден с огромно уважение поднесохме своите благодарности към хората, които с достойнство и много усърдие изпълняват една от най-благородните професии - акушери, гинеколози и специалисти по здравни грижи.

Кметът на община Златица инж. Любомир Цветков им пожела да продължат да следват призванието си, защото те имат честта да бъдат първите, които посрещат новия живот.



Общинска администрация поднесе своите благодарности към д-р Иван Стойнов, Димка Георгиева, Мария Попова, Силвия Лазарова, Славка Найденова, Стефка Шопова и Цветелина Самарджиева.



Разбира се изненади имаше и за най-малките жители на община Златица, родени през изминалата 2023-та година.





НОВИНИ

м. януари 2024

Със заповед на директора на РЗИ София област бяха удължени въведените временни противоепидемични мерки на територията на Софийска област до 07.02.2024 год.

На 25 януари в малката зала към читалище „Христо Смирненски" в Златица се състоя организираната от читалищната институция поетично-музикална вечер. Залата се изпълни с желаещи да видят и чуят изявите на членовете на литературно-творческия клуб „Петя Дубарова". Началото на поетично-музикалната вечер беше дадено със стиховете на единайсетокласниците Даниела Венкова, Антоан Станьов и Радослава Михайлова. Последва музикално изпълнение от самодееца д-р Димитър Стоянов. Вечерта продължи със стихове от Росица Чернева, Диди Крънева, Мария Овчарова, Яна Петкова, Виолета Вълкова, Гергана Тотева, Кина Буюклиева и Златка Кънева.
Председателят на читалището Нели Михайлова приветства участниците и присъстващите и обеща още подобни културни събития да съпътстват живота на златишката публика през тази година..



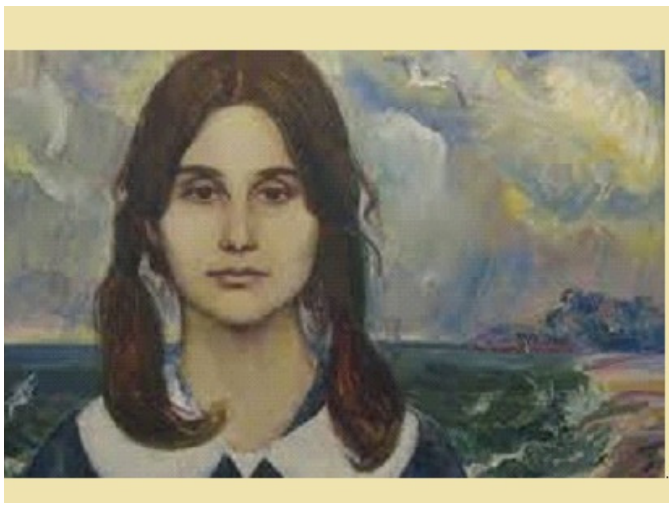

НОВИНИ

м. януари 2024

Нека заедно се преборим за живота на Цветина Грамова! Кутия за дарения има поставена и в сградата на община Златица!

НЕКА ЗАЕДНО ДА ПОМОГНЕМ НА ЦВЕТИ!

ДАРИТЕЛСКА БАНКОВА СМЕТКА:

IBAN: BG78 UNCR 7000 1525 6011 83

BIC: UNCRBGSF

БАНКА: УНИКРЕДИТ БУЛБАНК

ТИТУЛЯР: Цветина Петрова Грамова

ОСНОВАНИЕ: ДАРЕНИЕ

Друга възможност за дарения:

Revolut: @cvetigramova

Необходимата сума за лечението от множествена склероза на Цветина е 105 000 лв., като трябва да постъпи в болницата в Москва на 15 април 2024 г.

