БЮЛЕТИН

м. ноември-декември 2024

СЛЕД ДЪЛГОГОДИШНО ОТЛАГАНЕ СТОЛОВАТА НА СУ "СВЕТИ ПАИСИЙ ХИЛЕНДАРСКИ" ОТВАРЯ ВРАТИ

По инициатива на кмета на община Златица инж. Любомир Цветков през последната половин година бяха окомплектовани всички необходими документи, за да бъде пусната в експлоатация столовата на СУ "Свети Паисий Хилендарски", гр. Златица.

Писмата от Специализирана прокуратура на Република България и Специализирания наказателен съд, с които се разрешава да започнат дейностите по окомплектоване на документите, са били получени през месец февруари 2022 г.,но не са били направени никакви стъпки в тази посока. "Отварянето на стола беше едно от първите неща, с които се заех при първите дни от мандата си като кмет, защото зная колко е важно това да се случи, за да могат децата да се хранят на топло и чисто", споделя кметът на община Златица.

След окомплектоването им документите бяха внесени в ДНСК с искане за назначаване на Държавна приемателна комисия (ДПК). В края на месец октомври комисията се произнесе и в началото на другата седмица община Златица ще получи документите, с които се разрешава експлоатация на обекта. "Благодаря на всички държавни институции, които съдействаха за разрешаването на този дългогодишен проблем. Възпитаниците на СУ "Свети Паисий Хилендарски" съвсем скоро ще могат да се хранят в този стол в нормална и чиста среда.", допълва инж. Цветков.





БЮЛЕТИН

м. ноември-декември 2024

ИЗГРАДЕНА Е ФОТОВОЛТАИЧНАТА СИСТЕМА НА ПОКРИВА НА МЕДИЦИНСКИ ЦЕНТЪР I

Вече е изградена фотоволтаичната система на покрива на Медицински център I – Златица.

Възобновяемите източници ще се използват за намаляване на консумацията на електрическа енергия от медицинския център, а от там и редуциране на разходите за ток. Проектът е част от партньорската програма между община Златица и Аурубис България.

В случай на прекъсване на електрозахранването, медицинският център ще може да разчита на собствените си източници за осигуряване на базовата функционалност и спешни нужди.
С използването на възобновяеми енергийни източници, като слънчева енергия, се намалява въглеродният отпечатък на сградата, като по този начин се допринася и за опазването на околната среда.



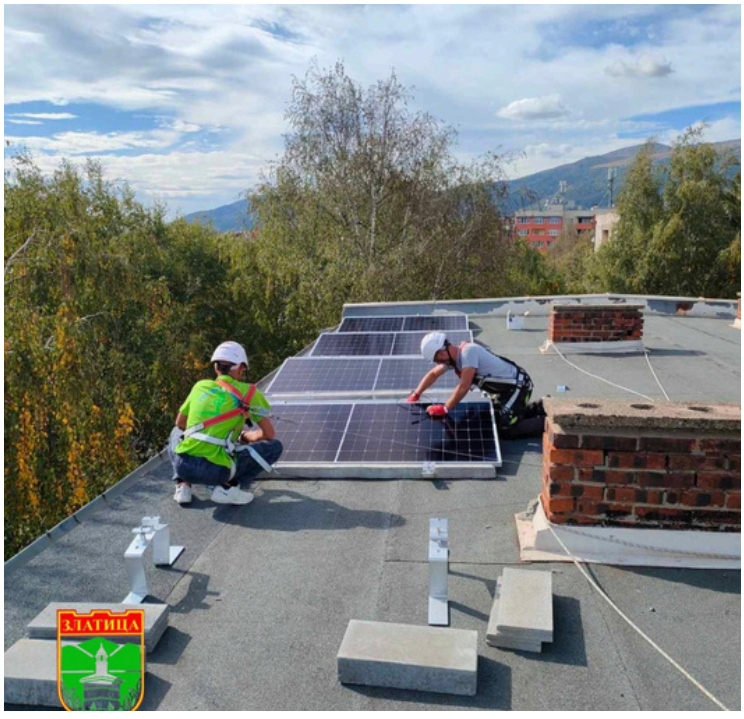

БЮЛЕТИН

м. ноември-декември 2024

ЕКИПЪТ НА ОБЩИНА ЗЛАТИЦА ПРОВЕДЕ ОБЩЕСТВЕНО ОБСЪЖДАНЕ ЗА ПРОМЯНА НА МЕСТНИТЕ ДАНЪЦИ И ТАКСИ



Проведе обществено обсъждане на проектите за изменение на местните данъци и такси, такса битови отпадъци и Наредбата за определяне на местните такси и цени на услуги. В рамките на обсъждането инж. Цветков обясни, че общинската администрация е направила финансов анализ, на чиято база са направени всички предложения в момента. Кметът обърна специално внимание на предложения минимален ръст на такса битови отпадъци.

За тази година общината ще има дефицит от около 240 хил. лева, ако тази промяна бъде приета, дефицитът ще се намали с 60 хил. лева. Според Цветков по този начин ще се постигне баланс между приходи и разходи.

Г-жа Анна Ланкова - Директор „Обща администрация" представи подробно направените предложения, които са много важни за да може общината да постигне добър финансов резултат. Анкова предостави данни за промяната на минималната работна заплата за периода от 2013 г. до 2024 г., от които става ясно, че тя е нараснала близо три пъти, което дава възможност да се извършат и съответните корекции в местните данъци и такси.

За такса битови отпадъци разходите през 2025 г. са изчислени на 1 244 151 лева, а приходите са с 246 хил. лева по-малко. За компенсиране на част от този недостиг се предлага за град Златица таксата да стане 4 промила, а за селата – 5 промила, при досегашни 1,5.

По-голямото увеличение за селата е поради ниските данъчни оценки. Анна Ланкова обясни, че средното увеличение за средно голям апартамент е 24 лева, а за средно голяма къща в селата средното увеличение е 10,5 лева.

Предложението за увеличение на данък сгради за физически лица е само 0,5 промила – от 2,5 да се увеличи на 3 промила. Това означава, че средното увеличение е с около 4 лева, което от своя страна ще доведе до събиране на допълнителни 20 хил. лева за общинския бюджет. Средствата от този данък се използват за осъществяване на ремонтни дейности на общинските сгради. Предлаганото увеличение е с цел да се подобрят условията за живот на всички граждани на община Златица.

Общинската администрация е разработила и Нова наредба за таксите и услугите. Направена е оценка какви преки и непреки разходи са вложени във всяка една услуга като са разработени специални технологични карти. На тази база са определени и цените на услугите, като предлаганото средно увеличение е около 30%.

Въведени са и уникални идентификационни номера на отделните услуги, което ще позволи тяхното електронно заявяване.

"Обсъдените данъци и такси не са променяни от повече от 10 години и са много по-ниски в сравнение със съседните общини в Средногорието. Основната ни цел, когато правихме тези разчети, беше увеличението да е такова, че на първо място да е поносимо за гражданите на община Златица. Същевременно да постигнем баланс между приходите и разходите и да намалим дефицитът, който съществува в момента.", това подчерта по време на общественото обсъждане кметът на община Златица.

Актуализираните проекти ще бъдат внесени в Общинския съвет за обсъждане и приемане.

БЮЛЕТИН

м. ноември-декември 2024

ОБЩИНА ЗЛАТИЦА СПЕЧЕЛИ ПЪРВА НАГРАДА В НАДПРЕВАРАТА ОБЩИНА #БЕЗОТПАДЪЦИ2024



Община Златица спечели първа награда в приятелската надпревара между общини от цялата страна в конкурса за еко отговорна община. Надпреварата беше част от кампания "Искам да съм полезен...Рециклирай ме!" на сдружение BG Бъди активен.
На церемонията по награждаването, Златица беше представена от г-жа Величка Костадинова - еколог в община Златица и г-жа Ненка Герова. Двете получиха плакет и сертификат за най-активна община в кампанията "Искам да съм полезен...Рециклирай ме!", както и чек на стойност 5 000 лв.

Паричната награда ще бъде оползотворена за облагородяване на зелените площи в община Златица.
Благодарим на гражданите на общината, които взеха активно участие в провеждането на инициативите и направиха тази награда възможна.

Партньори на кампанията бяха Coca Cola, Асоциацията на производителите на безалкохолни напитки в България, ЕКОПАК България и НСОРБ.

БЮЛЕТИН

м. ноември-декември 2024



По традиция село Петрич чества християнския празник „Свети Архангел Михаил“ на едноименния параклис.
Празникът беше уважен и от кмета на община Златица инж. Любомир Цветков.

Кметът на община Златица инж. Любомир Цветков избра нестандартно решение, за да представи своя отчет за изминалата една година. С видеоклип инж. Цветков представи и разказа за основните инфраструктурни проекти, които са стартирали през първата година от мандата му и за изпълнените дейности в трите села и града. Видеоклипът може да се гледа в официалната Интернет-страница на община Златица.





Със собствени средства и труда на екипа от майстори на община Златица започна ремонт на пералното и сушилно-гладачното помещения на ДГ "Слънце", както и на склада за спалното бельо в детската градина.

БЮЛЕТИН

м. ноември-декември 2024



С осигурено финансиране от над 1 млн. лв. ще се обнови изцяло читалището в Златица и ще се създадат по-добри условия за репетиции и изяви на самодейците. Това стана ясно на откриващата пресконференция по проект "Ремонт и реконструкция на сградата на НЧ "Христо Смирненски-1889".

Проектът се реализира по процедура „ПОДКРЕПА ЗА УСТОЙЧИВО ЕНЕРГИЙНО ОБНОВЯВАНЕ НА ПУБЛИЧЕН СГРАДЕН ФОНД ЗА АДМИНИСТРАТИВНО ОБСЛУЖВАНЕ, КУЛТУРА И СПОРТ“.

Той беше представен от старши специалист „Програми и проекти“ в община Златица Гергана Петкова. Общата стойност на проекта е 1 124 105.76 лв., от които: 929 164.80 лв. европейско финансиране, 185 832.96 лв. национално съфинансиране и 9 108.00 лв. представляващи собствен принос на общината.

Основната цел на проекта е да подобри енергийните характеристики на НЧ „Христо Смирненски-1889“, гр. Златица“, чрез прилагане на високоефективни енергийни мерки. Ще се постигне намаляване на разходите за енергопотребление, което ще доведе и до спестяване на публичен ресурс. Освен това ще бъдат подобрени условията в помещенията за предоставяне на услуги и за работа. След осъществяването на ремонтните дейности по проекта ще се постигне минимум 30% спестяване на електрическа енергия, както и ще се достигане ниво на енергийна ефективност клас на енергопотребление „А“. Ще се подобрят експлоатационните характеристики за удължаване на жизнения цикъл на сградата.

По време на пресконференцията беше обявено, че дейностите за изпълнение на проектиране, СМР и авторски надзор за прилагане на мерки за енергийна ефективност и мерки за оползотворяване на енергия от възобновяеми източници, ще бъдат изпълнени чрез провеждане на процедури за избор на подходящи изпълнители, съгласно Закона за обществените поръчки. В рамките на проекта се предвижда упражняване на строителен надзор и изготвяне на доклад за оценка на съответствието по време на строителството на обекта, от външен изпълнител, избран също съгласно разпоредбите на ЗОП и подзаконовите нормативни актове.

Със собствени средства на общината ще бъде финансирана доставката и монтажа на мобилно устройство за изкачване на стълби в помощ на хората с увреждания, които използват инвалидни колички.

БЮЛЕТИН

м. ноември-декември 2024



Тържествено бе отбелязан Денят на българските будители в Златица. В "Алеята на паметта и славата" кметът на община Златица инж. Любомир Цветков и г-жа Христина Богданова (потомък на Васил Левски) откриха барелеф на поп Сава Доктоpов. Барелефът бе поставен във връзка със 175-та годишнина от неговото рождение и с решение на Общински съвет – Златица. „Будители са всички онези българи, които продължават да съхраняват националната ни идентичност, да пазят българския дух и традиции, да вдъхновяват и събуждат порива към познание и най-вече да го предават на идните поколения. Изразявам дълбоката си почит към всички съвременни будители, учители и преподаватели, духовници, поети и писатели, творци, музейни и читалищни дейци. Пожелавам да са здрави и да продължават да съхраняват духовните ценности на нацията“, каза в своето слово кметът на община Златица инж. Любомир Цветков. Цветя и венци бяха поднесени от Община Златица, ОбС-Златица, НЧ „Христо Смирненски-1889“, Регионален клуб „Традиция“, СУ „Св. Паисий Хилендарски“ и граждани.





БЮЛЕТИН

м. ноември-декември 2024



"Аурубис България продължава да затвърждава позицията си като пример за иновативно и отговорно предприятие. Чрез внедряването на алтернативни източници на енергия, компанията доказва, че устойчивото развитие е неразделна част от модерното производство и бъдещето на металургията. Искам да изкажа своята и на жителите на община Златица благодарност, че продължават да бъдат наш партньор в редица начинания и проекти, които подобряват средата на живот в общината." Това каза кметът на община Златица инж. Любомир Цветков по време на разширената среща на групата по стратегията за намаляване на въглеродните емисии.

В рамките на форума участие взеха специалисти от заводите в Германия, Белгия, Испания и САЩ. В срещата се включиха студенти и преподаватели от Софийския университет „Св. Климент Охридски“ по магистърските програми „Отговорно и устойчиво управление“ и „Енергийни пазари и услуги“.

Отбелязахме Света Великомъченица Екатерина и празника на село Църквище. Традиционно на този ден гост на църквата е Негово високопреосвещенство Ловчанският митрополит Гавриил. Той отново посети църквата и съвместно с отец Антоний Марчев отслужи тържествена литургия.

Митрополит Гавриил поздрави жителите на селото и ги благослови за здраве. Миряните запалиха свещ и взеха молитвено участие в светата литургия. Те помолиха Света Великомъченица Екатерина за закрила.

Да отбележат празника в селото бяха кметът и заместник-кметът на община Златица инж. Любомир Цветков и Илия Македонски.



БЮЛЕТИН

м. ноември-декември 2024

Приятната изненада за общинската администрация днес я поднесоха малките коледари от ДГ „Слънце“, с техните ръководители г-жа Елена Муховска и г-жа Евгения Гъркова.

Инж. Любомир Цветков пожела на всички много здраве и да продължават да бъдат все така ученолюбиви и да уважават традициите. За малките коледари имаше подготвени специални Коледни чантички и кравайчета, които традиционно се поставят на гегите, като символ на здраве и благополучие.



С кратка церемония официално беше открит училищният стол на СУ "Св. Паисий Хилендарски". Благодарение на Аурубис България столът беше обновен и в момента децата разполагат с всичко необходимо за да се хранят нормално. Броят на възпитаниците, които ползват услугата по изхранване е 170.



НОВИНИ

м. ноември-декември 2024



"Обръщам се към всички Вас с дълбоко уважение и признание по повод Международния ден на хората с увреждания. Това е ден, в който обществото ни има възможност да изрази своята подкрепа, солидарност и признание към хората, които ежедневно доказват силата на духа и непреклонността на човешката воля", така се обърна към членовете на Клуба на инвалидите в Златица кметът на общината инж. Любомир Цветков.

Той увери присъстващите, че ще продължи да отстоява възможностите за по-добри условия за живот и социална подкрепа. "Общината трябва да бъде опора за своите граждани и да създава политика, която поставя човека и неговото достойнство на първо място.", допълни още инж. Цветков.



Няма нищо по-зареждащо от детските усмивки и грейналите детски очи. Благодарим на децата от ПК ,,Приятели" при СУ ,,Св. Паисий Хилендарски", които облечени с пъстри носии и пременени като коледари, с песни и стихове ни поздравиха по случай предстоящите Коледни и Новогодишни празници.
Разбира се, не останаха и без сладки изкушения и подаръци от нас!

БЮЛЕТИН

м. ноември-декември 2024



Децата от група "Веселушко" към ДГ „Слънце“, гр. Златица, заедно със своите учители г-жа Боряна Николова и г-жа Младенка Петрова и помощник-възпитател Камелия Вълкова, посетиха сградата на община Златица. С песни, стихчета и топли пожелания, малчуганите поздравиха служителите и им пожелаха здраве, късмет и успехи през новата 2025 година.

След прекрасните изпълнения и трогателните пожелания, г-н Илия Македонски, заместник кмет на община Златица, зарадва децата с подаръци и специално подготвени кравайчета за всяко от тях.

Коледният концерт в с. Църквище, а след това и посрещането на ВГ„ Златица" с вокален педагог Невелина Сараджова в общинска администрация, допълват прекрасно коледното ни настроение! Благодарим от сърце!





На годишното тържество на СК "Стоян Николов" гр. Златица бяха отличени заслужили спортисти от клуба. Гордеем се с възпитаниците на ПГ "Златица", които взеха призовите места за "Спортист на годината – 2024". Браво на борците – Здравко Димитров, Станислав Димитров и Георги Старошалиев.

БЮЛЕТИН

м. ноември-декември 2024



В навечерието на Коледа, за първи път в Златица се проведе ритуалът „Златна сватба“, организиран от Община Златица, за да отбележи 50 години семеен живот на двойки, сключили брак през 1974 г. В стилна и трогателна церемония, водена от кмета инж.Любомир Цветков и Радка Стоянова,експерт ГРАО, семействата Димитрови, Иванови, Христови и двете семейства Георгиеви подписаха и получиха „Свидетелства за 50 години семеен живот“.



Кметът на община Златица инж. Любомир Цветков подписа договор за доставката на нов камион за сметосъбиране и сметоизвозване, с който ще бъдат обслужвани жителите в града и трите села през новата година.

Очаква се камионът да пристигне в началото на 2025-та. Благодарим сърдечно на „ГЕОТЕХМИН“ ООД, „ЕЛАЦИТЕ-МЕД“ АД, „ГЕОСТРОЙ“ АД и „ГЕОТРЕЙДИНГ“ АД, които откликнаха с разбиране и включиха камиона в програмата им „Българските добродетели“.

"Радвам се, че успяхме да разрешим още един казус през тази година. Имахме доста проблеми с камиона, който в момента обслужва общината, защото е изключително стар и амортизиран", сподели инж. Цветков. Той изрази надежда, че следващата година ще бъде още по-добра за всички жители на община Златица и заедно ще посрещнат следващите предизвикателства!

БЮЛЕТИН

м. ноември-декември 2024



Прекрасна вечер и богата програма бяха подготвили от НЧ "Христо Смирненски 1889". Удоволствие беше за нас да бъдем част от тяхното събитие.
Кметът на община Златица инж. Любомир Цветков благодари на организаторите и всички участници и ги увери, че и занапред екипът на общината ще бъде техен партньор и най-голям почитател.



Емоционално откриване на базар "Коледа в Дядовата ръкавичка"
С театрален спектакъл, много песни и танци от най-малките жители на общината в Златица поставихме началото на коледния базар, който ще се проведе до 22 декември в центъра на града.
Инж. Любомир Цветков, кмет на община Златица благодари на всички организатори – местните самодейци и служителите на общинската администрация, които неуморно работиха, за да създадат тази празнична атмосфера.
"Вашият труд и отдаденост са вдъхновение за всички нас", допълни Цветков.

БЮЛЕТИН

м. ноември-декември 2024













НОВИНИ

м. ноември-декември 2024

СЪОБЩЕНИЯ

СЪОБЩЕНИЕ

КМЕТЪТ НА ОБЩИНА ЗЛАТИЦА ЩЕ ПРЕДСТАВИ СВОЯ ОТЧЕТ ЗА ПЕРИОДА 10.11.2023 - 10.11.2024 Г.

13.11.2024 Г. (СРЯДА)

10:00 часа — с. Петрич, стола на училището

14.11.2024 Г. (ЧЕТВЪРТЪК)

10:00 часа — с. Църквище, Клуб на пенсионера

15.11.2024 Г. (ПЕТЪК)

10:00 часа — с. Карлиево, Клуб на пенсионера

СЪОБЩЕНИЕ

РЕПУБЛИКА БЪЛГАРИЯ
Министерство на здравеопазването
Регионална здравна инспекция - Софийска област

РЗИ-Софийска област Ви информира, че в периода от 09.12. – 13.12.2024 г., в дните: понеделник, вторник и петък от 10:00 до 13:30 часа, в Специализирана болница за активно лечение на пневмо-фтизиатрични заболявания – София област (СБАЛПФЗ), с адрес, гр. София, бул. Сливница № 309 ще се провеждат
БЕЗПЛАТНИ КОНСУЛТАЦИИ ЗА ТУБЕРКУЛОЗА.



СЪОБЩЕНИЕ

Кметът на община Златица обявява обществено обсъждане във връзка изготвено експертно становище от ланд. арх. Т. Бояджиева за премахване на опасни дървета на територията на град Златица.

ЗАПОВЯДАЙТЕ НА 11 ДЕКЕМВРИ (СРЯДА) ОТ 17:00 ЧАСА В БИБЛИОТЕКАТА НА НЧ "ХРИСТО СМИРНЕНСКИ 1889"

Материалите за общественото обсъждане са на разположение на гражданите на гише № 1 в сградата на общинска администрация Златица.
Предложения и мнения по представените материали може да изпращате на kao@zlatitsa.bg или писмено на гише № 1 от 03.12.2024 г. до 11.12.2024 г.

СЪОБЩЕНИЕ

Започват проверки на собствениците отглеждащи домашни кучета, относно спазване правилата за отглеждане на домашни любимци, съгласно Закона за ветеринарномедицинската дейност и Закона за защита на животните.

